

Alternatieve locaties;

Het burgerinitiatief op zich willen wij niet blokkeren. Alleen de locatie Bellingeweer vinden wij erg bezwaarlijk en onacceptabel. Ook is het volgens ons strijdig met het Inrichtingsplan uit 2008, en strijdig met het bestemmingsplan, eea verderop uiteengezet.

In samenspraak met de aanwonenden hebben wij naar alternatieve locaties gezocht.

Wij hebben 3 alternatieve locaties aangedragen die zeer zeker zouden voldoen en waarbij er geen bezwaren zijn te verwachten. Deze locaties zijn door initiatiefnemers echter afgewezen, op voor ons onbegrepen argumenten. Een verder alternatief wordt niet op prijs gesteld.

Als reactie daarop heeft initiatiefnemer aangegeven dit plan toch te willen doorzetten in/ op natuurpark Bellingeweer. Van gemeenteambtenaar dhr. _____ hebben wij het gevoel dat onze bezwaren niet serieus worden genomen. Hij heeft de duidelijke intentie uitgesproken dit Burgerinitiatief te willen ondersteunen op deze locatie.

Natuurpark Bellingeweer;

Het natuurpark Bellingeweer heeft in 2008 een grote herinrichting ondergaan.

De basis hiervoor was het Inrichtings- en beheerplan Bellingeweer wat in opdracht van de Gemeente Dalfsen is opgesteld door Ecoplan-Natuurontwikkeling Rhee, september 2006, in samenspraak met de door de gemeente samengestelde begeleidingsgroep, en klankbordgroep van aanwonenden.

De aanbevelingen uit het Inrichtings- en Beheersplan met de aanbevelingen uit de begeleidingsgroep en de klankbordgroep zijn hierin meegenomen en als zodanig uitgevoerd.

De aanwonenden zijn hiermee directbetrokkenen en direct belanghebbenden bij het gebied Bellingeweer.

Zij hechten sterk aan het instant houden van het natuurpark Bellingeweer zoals het is heringericht.

Verderop zijn een aantal passages uit dit plan uitgelicht.

Gemeente niet meer bekend met gerealiseerde Inrichtings- en beheersplan van Ecoplan uit 2006-2008?

Tijdens het onderhoud op het gemeentehuis blijkt uit een toelichting van Gemeenteambtenaar dhr

_____ dat het betreffende Inrichtings- en beheersplan niet bij hem bekend is, en dat op zoeken in het gemeentearchief omslachtig is en voor hem geen optie is. Dit komt bij ons over als zou het niet meer bekend zijn bij de Gemeente Dalfsen. Hier zetten wij een vraagteken bij.

Het betreffende Inrichtings- en beheerplan Bellingeweer uit 2006-2008 is bij ons als leden van de klankbordgroep wel aanwezig. Wij hebben dit plan daarom aan gemeenteambtenaar gestuurd. Een inhoudelijke reactie is uitgebleven.

Een aantal punten uit het plan welke direct worden bedreigd;

- Het open (Sallandse) karakter van het terrein dient volledig behouden te worden.
- De aanwezige zichtlijnen dienen volledig gehandhaafd te worden. Dus vanaf Molendijk-Welsummerweg en Brinkweg geen obstakels.
- Een belangrijk deel van dit open terrein is aangelegd met verschillende soorten vegetatie om de biodiversiteit te bevorderen voor optimalisatie van Flora-Fauna en Insecten.

Dit is ook letterlijk zo omschreven in het Inrichtingsplan 2008.

Juist in dit 'beschermd' deel is het hondenspeelveld gesitueerd. Tegenstrijdig dus.

Het totale gebied met deze vegetatie is geschat op ca. 1200m². De aanwezige biodiversiteit en vegetatie wordt voor een groot deel, meer dan 500m², verminderd.

Het gebied als totaal wordt ernstig aangetast en kan als verloren worden beschouwd.

Dit brengt directe schade toe aan de Flora, Fauna en Insecten.

Samengevat;

Het Inrichtings-en beheersplan, welke destijds met de gemeente, in samenspraak met de stakeholders (o.a. aanwonenden) op een zorgvuldige wijze tot stand is gekomen, wordt hiermee terzijde geschoven.

Het initiatief doet afbreuk aan de natuurwaarden en het open karakter zoals van grote waarde beschreven in het inrichting- en beheerplan. Een inmiddels mooi stukje natuur en vegetatie wordt hiermee door de gemeente opzettelijk om zeep geholpen.

Het is een enorme afwaardering van het natuurpark Bellingeweer en doet direct afbreuk aan het Gemeentelijk Fauna en Flora beleid.

Een afwaardering van Bellingeweer is tegenstrijdig met de argumenten die Dalfsen gebruikt om zich bij de Entente Florale te manifesteren als Kleine Groenste Gemeente.

Wij verzoeken jullie vriendelijk om de inhoud van dit plan door te nemen.

Desgewenst willen wij het u persoonlijk toesturen.

Naast de strijdigheid met het Inrichtings- en Beheersplan houden onze bezwaren concreet in;

Wij willen dat het Bellingeweer volledig wordt behouden volgens het Inrichtings-en beheerplan uit 2008, en accepteren geen veranderingen of enige inbreuk.

Wij accepteren geen enkel obstakel of enige belemmering in ons uitzicht.

Aan de uitgangspunten uit het Inrichtingsplan uit 2008 mag niet worden getornd.

Dit plan heeft zeer nadelige gevolgen voor onze directe leefomgeving en een ernstige aantasting van ons woon en leef genot. Wij willen nadrukkelijk aangeven dit initiatief op deze locatie onacceptabel te vinden en niet te steunen. Een traject van bezwaren zal zonder aarzeling worden ingezet.

Wij zijn verrast dat de gemeente, naar blijkt uit de briefwisseling met gemeentemedewerker

al een gebruiksovereenkomst aan het opstellen is om de grond in bruikleen te geven of te verpachten. Hiermee geeft de gemeente op voorhand dus aan dit initiatief te steunen en te faciliteren, zonder te verifiëren of dit binnen de randvoorwaarden en de intentie van het Inrichtingsplan past. Ook wordt er hiermee geen rekening gehouden met de belangen van de aanwonenden.

Wij verzoeken u met directe ingang het proces van verpachting of in bruikleen geven van de gronden te beëindigen en elke medewerking, facilitering of ondersteuning te stoppen.

Dalfsenaren en Bellingeweer;

Onder de meeste Dalfsenaren, zeker die verbonden zijn met hun Authenticiteit, is Bellingeweer een gebied met grote cultuurhistorische waarde, en een gebied waar je niet aan moet komen. Een beetje 'heilige' grond dus. Ik verwijs hierbij graag naar de grote protestbijeenkomsten bij eerdere pogingen om dit gebied aan te tasten. Zie bericht de Stentor; 2006 - DALFSEN - *'Jaren is het actueel geweest en nadat de bevolking massaal nee zei tegen Bellingeweer als een locatie voor een nieuw gemeentehuis, kwam het in een stroomversnelling.'* Wethouder Ton de Vries schetst in enkele woorden hoe het is gelopen. *Krap een jaar geleden werd een klankbordgroep ingesteld en nu ligt er een inrichtings- en beheerplan: 'Bellingeweer, multifunctioneel en natuurlijk'.*

Hiermee wijzen wij jullie erop dat heel veel Dalfsenaren geen aantasting willen van "hun" Bellingeweer.

Ook wijzen wij u naar de passage Wensen en Knelpunten in het plan.

Er zijn diverse standpunten, wensen en knelpunten van de klankbordgroep en de begeleidingsgroep vastgelegd in het plan. Hierbij zijn diverse Dalfsenaren geraadpleegd en deze tips en opmerkingen zijn via de klankbordgroep ingebracht. Dit is als uitgangspunt gehanteerd bij de inrichting van Bellingeweer.

Een hondenspeelveld is strijdig met de hierin genoemde uitvoeringspunten.

Opmerking;

Bij de realisatie van het herinrichtings- en beheerplan is rekening gehouden met een uitgaansgebied voor honden, er is ook een plaats aangegeven en gerealiseerd. In tegenstelling met wat initiatiefnemers dus noemen, voldoet de gemeente hiermee aan haar toezeggingen/ verplichtingen.

Daarnaast maken wij u attent op onderstaande argumenten;

Het plan van een hondenspeelveld op deze locatie is strijdig met de Europese herstelwet ter bevordering van biodiversiteit.

Wij verwijzen o.m. naar;

[Kom op Europa! Meer ambitie in de EU-wet natuurherstel!](#)

16-DEC-2021 - Dertig Europese organisaties en meer dan 1300 wetenschappers eisen ambitie in de EU-wet voor natuurherstel. Ze ondertekenden de verklaring 'Wetenschappers ter ondersteuning van een ambitieuze natuurherstelwet van de Europese Unie'. In de Verklaring staan twaalf acties en overwegingen om ambitieuze, tijdige, kosteneffectieve en langdurige resultaten van de nieuwe wet te bereiken.

Uit Nederland werd de verklaring ondertekend door het [Kennissenetwerk OBN](#) en door diverse wetenschappers; buiten Nederland door vooraanstaande organisaties zoals ALTER-Net (netwerk van onderzoeksinstituten op het gebied van biodiversiteit uit 19 Europese landen), de European Ecological Federation (groepering van 19 nationale netwerken van ecologen),

<https://www.naturetoday.com/intl/nl/nature-reports/message/?msg=28730>

Ook een onderzoek van de Universiteit Wageningen en de Universiteit van Gent geeft aan dat een geconcentreerd hondenveld een sterk negatief effect heeft op de biodiversiteit. Ook heeft dit nadelige invloed op de samenstelling van de ondergrond en mag het niet grenzen aan oppervlaktewater.

De resultaten van hun onderzoek zijn gepubliceerd in *Ecological Solutions and Evidence*. **Nutrient fertilization by dogs in peri-urban ecosystems**

Uit het Inrichtings- en beheerplan de passage Cultuurhistorie, en Natuurbeleving.

2.2. Cultuurhistorie

Aan de oostkant van het terrein ligt huize Bellingeweer (zie figuur 2). Reeds in de achttiende eeuw werd deze plek al bewoond. Het huis heeft vanaf die periode veel verschillende eigenaars gehad. Vroeger behoorden ook de gronden aan deze zijde van de Vecht aan de graaf van Rechteren toe.

Er is bekend dat er een dode Vechtarm in het gebied ligt. Deze Vechtarm is waarschijnlijk al in 1631 door menselijk toedoen ontstaan. De rivier de Vecht was in die tijd een meanderende rivier die haar eigen weg zocht. Door de stroming veranderde heel geleidelijk de ligging van de rivier. Doordat de rivier te dicht langs het dorp Dalfsen kwam te liggen, waardoor het gevaar bestond dat huizen en bovendien de kerk zou worden weggespoeld, is de rivier verlegd. De rivier kwam toen achter het huis Bellingeweer langs in plaats van ervoor te liggen. (Oenen, 1994).

In 1900 is men begonnen met de kanalisatie van de Vecht, waardoor er twee dode vechtarmen ontstonden, één in het Veerland en één achter huize Bellingeweer. De vechtarm achter huize Bellingeweer is nog als zodanig herkenbaar. Bij de aanleg van een nieuwe rivierdijk in 1958 zijn de gronden die Bellingeweer vormen binnendijks gekomen en heeft Bellingeweer een recreatieve bestemming gekregen (Oenen, 1994).

3.7. Natuurbeleving en recreatie

Natuurbeleving en zichtlijnen

De zichtlijnen in het ontwerp zijn belangrijk om de Bellingeweer te kunnen zien en te beleven. De zichtlijnen op de toren van Dalfsen en het kasteel Rechteren worden hersteld.. De wilgenbosje en rietvelden worden teruggedrongen. Er worden zichtlijnen vanaf de Rondweg en de Welsummerweg gemaakt. De zichtlijn van en op de historische boerderij van de heer Roelofs wordt gehandhaafd/verbeterd. Het open (Sallandse) karakter van het terrein wordt geoptimaliseerd.

Onderstaande foto's tonen de huidige situatie;



Zicht vanaf de Brinkweg

De geplande locatie doorkruist deze zichtlijnen!!



Zicht vanaf de Welsummerweg

De geplande locatie doorkruist deze zichtlijnen!!



Zicht vanaf Welsummerweg ter hoogte no. 9-13
De geplande locatie doorkruist deze zichtlijnen!!



Zicht vanaf de Molendijk vooraan.

De geplande locatie doorkruist deze zichtlijnen!!



Doorkijk vanaf de Molendijk nabij Oosterstraat.
De geplande locatie doorkruist deze zichtlijnen!!

Uit het Inrichtings- en beheerplan onderstaande passage.

Schraal grasland/ bloemrijk grasland/

Dit is de overgang van oever naar maaiveld. De top laag is verwijderd. Op veel plaatsen wordt een bloemrijk grasland met bloemen (Margriet, Glad walstro, Rode klaver, Pinksterbloem, Veldlatyrus, Streepzaad, Beemdooievaarsbek), hoog opgroeiende ruigtekruiden (Fluitekruid, Karwij, Wilde peen, Bereklauw) en (forse) grassen (Glanshaver, Frans Raaigras, Kropaar, Kweek, Fioringras, Rood zwenkgras, e.d.), door middel van inzaai van zaadmengsels en het aanbrengen van bloemrijk maaisel tot ontwikkeling gebracht. Zoomvegetaties zijn met name van belang als voedselbron, beschutting en overwinteringsplaats voor de kleine fauna als vogels, muizen en insecten.

Om vlinders en andere insecten een goede leefomgeving te bieden wordt het beheer aangepast, wordt er middels natuurbouw meer mogelijkheden gecreëerd en door aanplant en inzaai komen er meer bloemrijke soorten in het terrein.

Onderbouwing vegetatie uit het plan;

In het betreffende gebied is met de herinrichting juist een diversiteit aan vegetatie gerealiseerd ter bevordering van name flora-fauna en insecten.

Deze vegetatie is door Ecoplan in samenspraak met dhr. Goudbeek uit Dalfsen samengesteld.

Het is een kwetsbaar natuurgebied wat zich zeer zeker niet leent voor een hondenspeelveld.



Dit is het deel waar het hondenspeelveld is gepland. Deze gevarieerde vegetatie, met al zijn flora zal verdwijnen met de realisatie van een hondenspeelveld.

Het open Sallands karakter en de zichtlijnen zullen verdwijnen.

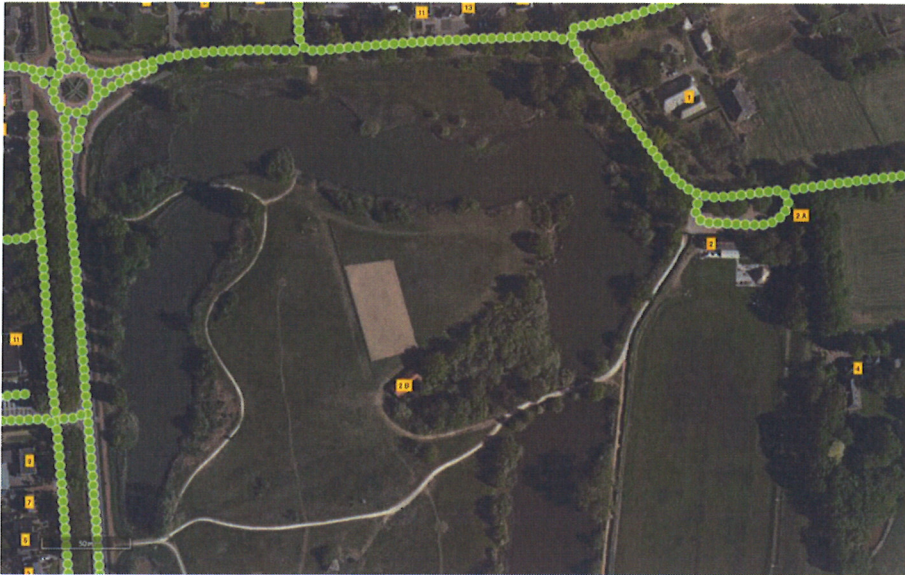

Het gedeelte waar de gevarieerde vegetatie is aangebracht. Dit bevindt zich binnen de waterlijn en het wandel/ fietspad.

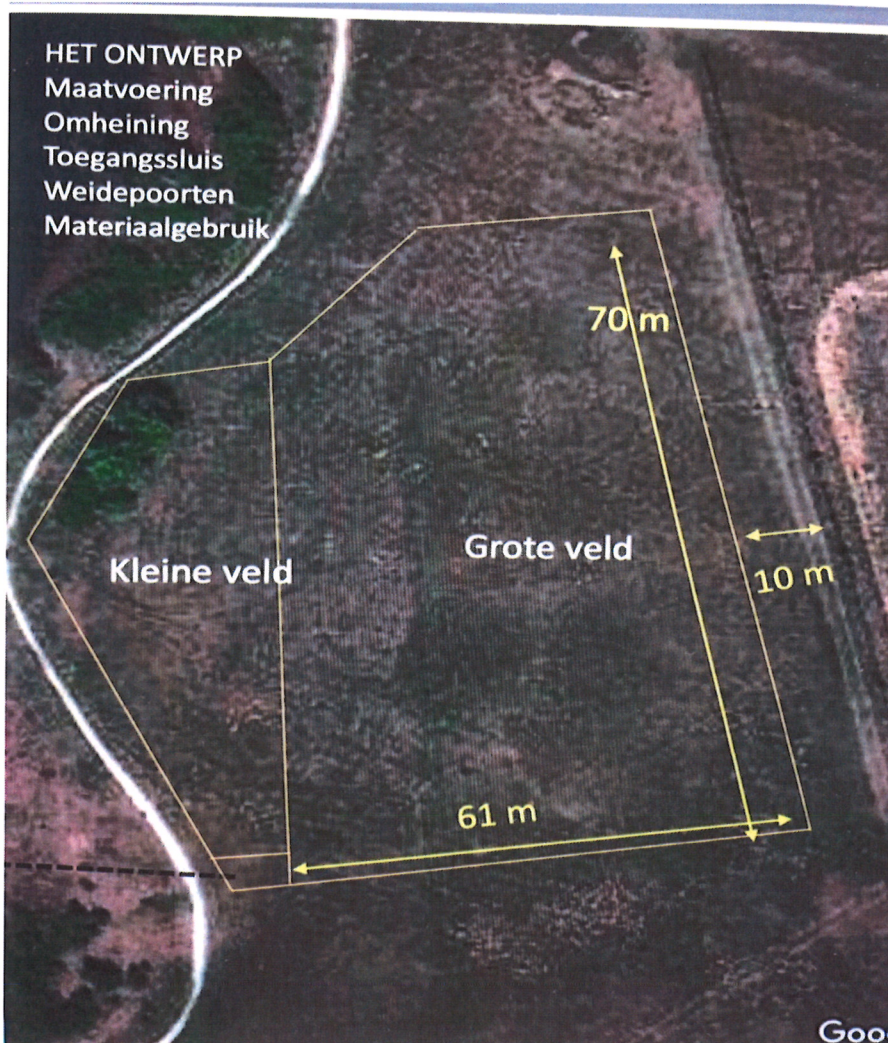

Plattegrond uit de presentatie van 'hondenspeelveld Dalflen' met de locatie. Totaal ca. 550m² van de gevarieerde vegetatie zal verdwijnen!!



Een hekwerk geeft een ernstige blokkade van het open Bellingeweer, en belemmerd de vrije zichtlijnen.

Overlast voor wandelaars en vissers;

Naast bovengenoemde punten voorzien wij ook veel overlast door het Hondengeblaf wat zal plaatsvinden. Het rustig wandelen op het aangrenzende wandelpad wordt hiermee ernstig verstoord. De veel gebruikte rustige vis-stekjes aan deze vijver zijn hiermee verleden tijd.

Deze overlast wordt ook door initiatiefnemers erkend.

Zij beargumenteren dit met, 'proefondervindelijk ervaren'

Bestemmingsplan.

Dit geeft onder meer aan Multifunctioneel gebruik. De definitie van multifunctioneel gebruik in het woordenboek is: "iets voor verschillende dingen te kunnen gebruiken"

Een groot deel van het terrein afbakenen en voor 1 speciaal doel gebruiken is juist een inperking van het Multifunctionele gebruik. Dus strijdig in onze optiek.

Wij gaan ervan uit dat er binnen 14 dagen een schriftelijke reactie komt, waarin u uw standpunt kenbaar maakt. Dit mag u naar de 3 vertegenwoordigers sturen, maar ook naar het correspondentieadres.

Correspondentieadres hiervoor;

Dalfsen.

Mail:

Hoogachtend,

De ondertekende versie is per post verstuurd.